

JA安房広報誌
No.326

JAあわ

2023

5

MAY

第27回通常総代会 提出6議案と附帯決議を可決・承認

早く大きくなあれ!

そら 蒼空くん はるか 晴華ちゃん (紹介は12ページ)

 JA安房

第27回通常総代会
提出6議案と附帯決議が可決・承認されました。

提出議案を慎重審議する総代

J A 安房第27回通常総代会が3月25日に開かれました。新型コロナウイルス感染症の終息が見えず、昨年同様にご来賓各位の出席は控えさせていただき、来場者には感染防止対策をお願いしての開催となりました。出席総代数は、本人出席75人、議決権行使書面による出席409人を含め、全総代520人中、484人の出席でした。

松元善一代表理事組合長は、冒頭「令和3年に発覚した不祥事件にともない約1年間に渡り「不祥事再発防止策」を徹底した結果、昨年11月「取組指標を満たしていないJ A」としての指定が解除されました。皆様には大変なご心配をおかけ致しました。今後は、二度と不祥事を起こさぬよう、新たに「不祥事未然防止策」を策定し組合員皆様からの信用回復に向け全力で取り組んで参ります。」と述べた後、「昨年は一昨年に引き続き、新型コロナウイルスによる影響が終息せず流行の長期化が心配されます。政府は5月にも感染症法上の分類を「5類」へ移行することを決定しましたが、当J A管内でも感染者が発生しており未だ予断が許されない状況のため、引き続き感染予防対策の徹底に努めて参ります。我が国の経済状況は、深刻なコロナ感染による中国経済鈍化の影響やロシアのウクライナ侵攻による世界的な景気減速の影響が心配されております。しかし、国内の半導体や素材供給は徐々に回復しつつあり、一方では行動制限の緩和に伴う外食や旅行業などの回復と、投資意欲の旺盛な製造業等に牽引され日本経済はプラス成長に向かうものと予想されています。

また地域農業においては、人口の減少と農業従事者の高齢化により今後一層の担い手の減少が見込まれる中、労働力不足等、生産基盤の弱体化が急速に進み、深刻な課題となっております。令和5年度は、第9期中期計画の2年目にあたり、昨年同様自己改革を実践するための具体的な方針と組合員との対話、更には自己改革を支える経営基盤の確立・強化に向けた着実な実践に努め、役員一同努力を重ねて参りますので、今後ともJ A事業に一層のご支援を賜りたくお願い申し上げます。」と挨拶をしました。

総代会は、議長に第11区千倉地区総代の鈴木利輝氏が選任され、審議が開始されました。鈴木議長の円滑な進行のもと、提案された6議案と附帯決議は原案どおり可決・承認されました。

CONTENTS

第27回通常総代会 2

・提出6議案と附帯決議が
可決・承認されました。

・新役員紹介 3

・組合員からの
情報提供窓口のご案内 3

トピックス..... 4

・キンセンカ中間検討会開催

きんせん花部会

・「JA安房 農業元気塾」

実技講習会開講

・春の農業機械展示会を開催

・卒業(卒園)式花束贈呈

館山市内小中学校 及び幼稚園

保育園の卒業生 (児童)

インフォメーション①..... 5

・住宅ローン

・JAバンク千葉優遇プログラム

「JAマイステージ」のご案内

・アンパンマン撮影会

LIFE・おいしく食べて美しく..... 6

シェフ永井のおすすめレシピ

手軽に体操..... 7

5月の農作業.....8~9

・JAグリーンからのお知らせ

インフォメーション②..... 10

・職員異動

・定年退職

・新採用職員

・理事会報告

みんなの広場..... 11

頭の体操 クロスワードパズル

まちがいさがし

早く大きくなあれ!..... 12

・ゴールデンウィークのATMご利用について

・第41回「JA安房農業元気塾」

野菜の栽培講習会開催

・JA葬祭



挨拶をのべる松元善一組合長



議事を進める鈴木利輝議長

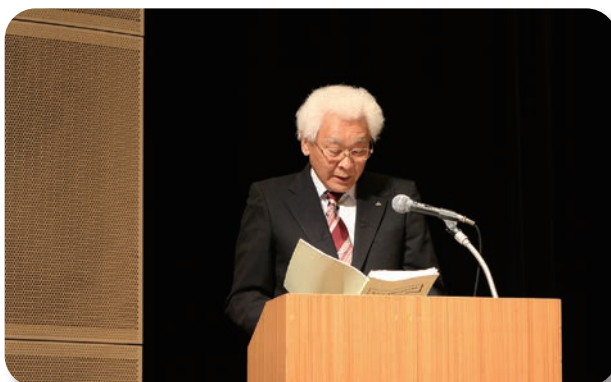

監査報告をする佐野富雄常勤監事



新役員紹介

第27回通常総代会にて、鎌田哲夫氏が理事として、丸山地区より選任されました。

組合員からの情報提供窓口のご案内

当組合の監事は、経営の健全な発展に資するため、農協法(法第35条の5)および農協法施行規則(第81条)に基づき、理事の職務の適正な遂行を阻害する行為に関する情報(組合経営に関する事象に限る)の提供を求めています。



当組合の理事の組合経営に関する気になる行為について、気づいた事柄があれば電話または封書にて下記宛に連絡くださいますようお願いいたします。 安房農業協同組合 監事会

記

連絡先: 住 所 〒294-0005 千葉県館山市安東72番地

電話番号 0470-24-9117

部署名 監査部 受付監事 常勤監事 佐野 富雄

お電話の場合は、月曜日から金曜日の午前9時~午後3時にお願します。(祝祭日を除く)
*当組合の業務に関する一般的な苦情については、別途窓口を設置しておりますので、そちらをご利用ください。

*ご好意による情報提供であっても、誹謗中傷に類する内容のものは受付いたしかねますので、予めご了承ください。

一般苦情
相談窓口

住 所 〒294-0005 千葉県館山市安東72番地

電話番号 0470-24-9111 (本店)

総括部署 総務部 総務課



キンセンカ中間検討会開催
きんせん花部会

J A安房きんせん花部会は3月1日、販売強化を図るため、キンセンカの中間検討会をJ A安房白浜支店で開きました。同部会員、市場、県安房農業事務所、全農ちば、J A担当者ら39人が参加しました。

検討会では販売情勢のほか、彼岸に向けた出荷規格の説明と今後の管理について説明がありました。彼岸用の出荷規格の枝の取り扱いや市場担当者から説明があり、需要に合わせた出荷をお願いしました。

参加者は、アブラムシとうどんこ病の防除などを徹底することで意思統一しました。



出荷規格を確認する参加者

「J A安房 農業元気塾」
実技講習会開催

定年帰農者など多様な農業者の育成に向け「J A安房 農業元気塾」実技講習会を3月11日、館山市、山本の圃場で開講しました。

講習会は講師に元県農業改良普及員の川崎 正義氏を迎え「柑橘・中晩柑の栽培（剪定）」について実技指導が行われ21人が参加しました。

実際に圃場で剪定方法の説明を受けた参加者からは、「どの枝を切ればいいんですか」、「この枝を切ってしまうてもいいんですようか」などの質問があり、講師は質問に対して適切に答えていました。



圃場で柑橘の剪定方法を学ぶ参加者

春の農業機械展示会を開催

J A安房は、3月11日、J A安房本店広場にて春の「農業機械展示会」を開催しました。天候にも恵まれ、大勢のお客様で賑わいました。

会場には大型トラクターや田植え機、管理機、自走式草刈り機などの農業機械から各種生産資材まで、農家のニーズに合わせた最新の商品を展示しました。

来場者らは、展示された農業機械を直接触れながら、使用方法などをメーカー担当者やJ A職員から説明を受けました。

メーカー担当者は、「農家の皆さんの仕事の効率化や、生産向上に向け、最新技術を導入した農業機械を今後も紹介していきたい」と話していました。



大勢のお客様で賑わう展示会場

卒業（卒園）式花束贈呈
館山市内小中学校 及び幼稚園
保育園の卒業生（児童）

J A安房では、館山市内の小中学校及び幼稚園、保育園の卒業生へストックの花束を贈呈しました。

市内の特産品であるストックをPRするとともに、これからの若い世代の子供達が特産品の花に触れることで、農業に興味をもつきっかけになればと行いました。

受け取った卒業生や保護者からは「きれいな花束をもらい嬉しいです」「記念すべき卒業式の日にと話していただきました。」と話していただきました。



ストックの花束を受け取る卒業生



牡牛座

(4・20～5・20)

【全体運】多少の無理も通る月です。それだけにフォローも忘れずに。相手にちゃんとお礼の気持ちを伝えて好調運をキープ
【健康運】友人とスポーツを楽しんで。外食も◎
【幸運の食べ物】カブ



牡羊座

(3・21～4・19)

おいしいものを食べてハッピーに。あまり思い悩まず流れに身を任せて。相手を受け入れる姿勢が幸運を呼びます
【健康運】休めるときには休んで回復。軽い運動が吉
【幸運の食べ物】ピワ

5月の運勢

モナ・カサンドラ

Information①

JA住宅ローン

My Home「Go Go!!」 キャンペーン

(2023年4月1日～2024年3月31日まで申込み)

変動金利
(保証料別) **年0.550%**

(2023年4月1日現在) [店頭標準金利2.475%から最大年1.925%引下げ]

団体信用生命共済への
加入料0円

三大疾病保証も
ご用意しております

ご利用にあたってはお借入利率に
年0.10%を加算させていただきます。

※詳しくは最寄りの支店までお問い合わせください。

JAバンク千葉を利用するほど各種手数料が無料に!!

JAバンク千葉 優遇プログラム

おトクに!!

振込
入金
出金

JAマイステージ

2023年3月25日(土)から
配点対象取引に「個人向けJAネットバンク」および「通帳レス」のサービスが追加されました。



優遇対象となった方について、翌月25日から翌々月24日まで

- 1 JAネットバンクでの振込手数料が最大3回まで無料!**
JAネットバンク上で振込手数料の発生する取引が対象です(他JA、他行宛等)。振込手数料が先方負担の場合は、優遇対象外となります。
- 2 提携ATM入出金手数料が、時間帯問わず最大5回まで無料!**
提携ATM(セブン銀行、イーネット、ローソン銀行、ゆうちょ銀行)の入出金手数料が対象です。
※対象となる提携ATMはJAによって異なる場合がございます。

※詳しくは最寄りの各支店までお問い合わせください。

それいけ!アンパンマンがやってくる!!

アンパンマン 撮影会

参加無料!!
アンパンマングッズのプレゼントもごさいます。
ご来場の際は、カメラをご持参ください。

5月14日(日)

第1回 10:30~11:00
第2回 12:00~12:30
第3回 13:30~14:00

各回30組限定

JA安房 鴨川支店
駐車場内 鴨川市八色557-1

お申込みは本店共済部までお問い合わせください。☎0470-24-9113



蟹座
(6・22～7・22)

【全体運】 苦しい状況から脱出の兆しが見えています。諦めていたことも再交渉してみる価値あり。いろいろな見直しを
【健康運】 早朝の散歩がお勧め。頭のマッサージも◎
【幸運の食べ物】 シイタケ



双子座
(5・21～6・21)

【全体運】 気持ちが焦っても前半はセーブ気味に動きましょう。チャンスは下旬に到来。これまでの準備が生きてきます
【健康運】 タンパク質を多めに。運動で筋力アップを
【幸運の食べ物】 クレソン

JA千葉女性部協議会 第72回通常総会 開催

JA千葉女性部協議会は3月10日、に千葉市にある千葉県農業会館で第72回通常総会を開催しました。JA安房女性部からも羽田百合子部長をはじめとする4名が参加しました。

総会では役員を選任や顧問および参与の推薦、令和5年度の事業計画並びに収支予算の件など、全4議案が提出され、全て可決承認されました。その結果、女性部協議会会長にJAかとり女性部の伊藤はつ子さんが再任、副会長にJA山武郡市女性部の大木和子が選任され、JA安房女性部の羽田部長も理事に再任されました。

総会終了後には、県内3JAの女性部員による活動体験発表会が行われ、自らの女性部員としての活動内容を発表。JA安房女性部富山支部小澤かほる支部長が「つないでいこう 仲間とのきずな」と題して発表を行いました。審査の結果は優秀賞を受賞しました。



女性部協議会総会



女性部 小澤かほる支部長 (左)

おろしく食べて美しく

季節の変わり目の「揺らぎ肌」対策

栄養士 ● 吉田理江

季節の変わり目に吹き出物、かゆみ、乾燥などの不調を感じることはありませんか？ 一時的に不安定な状態になる肌のことを「揺らぎ肌」といいます。原因は、花粉、温度、湿度などの変化による肌のバリア機能の低下です。一時的な不調ですので化粧品を変えなくても、食事を見直すことで改善が期待できます。

今回は、肌を健康に保ち、揺らぎ肌を改善する効果が期待できる、お薦めの栄養素三つをお伝えします。

【1】タンパク質

肉、魚、卵、乳製品、大豆製品などのタンパク質は、筋肉、皮膚などの材料となります。美しい肌を保つためには、タンパク質を毎食取るのが好ましいですが、過剰に取るのは控えましょう。取り過ぎた分は、尿中に排出されるため腎臓に負担をかけます。1食で手のひらサイズのタンパク質を取るようにしましょう。

【2】亜鉛

カキ、豚レバー、納豆、油揚げなどに含まれる亜鉛はタンパ

ク質の合成や細胞の新陳代謝にも関わる栄養素です。亜鉛不足になると新陳代謝がスムーズに行われなくなり、肌荒れなどさまざまな肌トラブルの原因になります。みそ汁に油揚げを入れたり、朝ご飯に納豆を取り入れると良いでしょう。

【3】ビタミンE

オリーブ油、ナッツ、ゴマなどに含まれるビタミンEは、抗炎症作用や抗酸化作用があり、肌荒れ改善、アンチエイジング効果が期待できます。また、血行を促進させる働きがある栄養素です。血行が促進されると体の隅々の細胞にまで栄養素と酸素が運搬されるため、新陳代謝もスムーズになり、揺らぎ肌を改善する効果が期待できるでしょう。間食にナッツを取り入れるのもお勧めです。

体や肌は、日々の食事から取る栄養素でつくられています。肌に良い食事と良質な睡眠を心がけて健康な肌をつくりましょう。



タケノコとソラマメの チーズフリット

永井智一
(なかい・ともかず)
茨城県笠間市にある
「天晴 (旧キッチン暗人)」
オーナーシェフ



シェフ永井の
おすすめ
レシピ



材料 (2人分)

- タケノコ (あく抜きしておく) …… 小 1 本
- ソラマメ …… 6 粒
- サラダ油 …… 適宜
- レモン …… 1 切れ
- 揚げ衣 A
 - 薄力粉 …… 50g
 - 炭酸水 …… 80ml
 - パルメザンチーズ …… 大さじ 1
 - 塩 …… 少々



作り方

- ① タケノコは皮付きのまま半分に切り、中を取り出しさらに 2 等分にする。ソラマメはさやから取り出し皮をむく。
- ② A の材料を混ぜ合わせ揚げ衣を作り、①のタケノコとソラマメをくぐらせ、170 度のサラダ油で裏表を返しながらかき揚げ 2 ~ 3 分揚げる。
- ③ 器にタケノコの皮を置き、揚げたタケノコとソラマメを盛り付けレモンを添える。

体を動かすためのヒント 手軽に体操

歩き方に変化を感じることありませんか？

日本体育大学准教授 ● 伊藤由美子

春の陽気に誘われて、のんびりと散歩に出かけてみたい今日この頃です。

さて、加齢とともにご自身の歩き方に変化を感じることはありませんか？ 例えば、歩行のスピードが落ちたり、歩幅が狭くなったり、日常生活の中でつまづきやすくなったりするなどの変化が挙げられます。下半身(脚部)の筋力が衰えると、動くことがおっくうになりますよね。それゆえ、外出意欲や外出機会が減少し、他者との交流機会の減少にもつながるでしょう。また、普段の生活でつまづきやすくなる原因には、筋力の衰えの他、バランス能力の低下も認められています。

今回は、いすに座ったままでできる脚部の運動を取り上げます。身近にある物を利用して、ご自身の脚をより引き上げるための目印を作って運動に取り組んでみましょう。

レッツ、トライ! 脚を上げる運動 目印となる道具(紙を三角柱状に折ったものなど)を準備して挑戦してみましょう!



蠍座
(10・24 ~ 11・22)

【全体運】あれこれ飛び込んできて右往左往しそうです。いいことありますのでポジティブに考えて。人との和を大切に
【健康運】思い切り動き回って。スポーツも上達
【幸運の食べ物】ナガイモ

天秤座
(9・23 ~ 10・23)

【全体運】周りの状況に振り回されがちですが、運気は次第に上昇。短気にならず丁寧に説明を。良好な結果を導けます
【健康運】一病息災。体をいたわって健康をキープ
【幸運の食べ物】ウド

5月の天気

天気は数日の周期で変わり、平年と同様に晴れの日が多いでしょう。降水量は、平年並み40%です。

令和5年3月20日、気象庁発表の「関東甲信越地方3か月予報」

5月の農作業

水稲

田植え

田植えで大切な事は、植え付け本数です。欠株が多くなる事を恐れて1株当たりの植え付け本数が多くなりがちですが、1株植え付け本数は3〜5本程度、栽培密度は、18〜20株（1坪当たり60〜66株）程度が適当です。

補植

遅い補植は、生育にばらつきを生じます。また補植する時は、品種に気をつけましょう。補植用の置き苗は、いもち病の発生源となりやすいので、補植が終わる次第、本田から速やかに取り除きましょう。

水管理

田植え後は、天気予報を注視し、適切な水管理を行います。田植え後には、風の強い日や低温の日等、天候が不安定な事が多く、苗が活着するまでは、風のない穏やかな日は浅水（3〜5cm）で、気温が低い場合や風が強い日には深水（5〜7cm）で管理しましょう。

除草剤の使い方

除草剤をきちんと効かせるコツは、「圃場を均平にする」「散布時の水深を3〜5cm位にする」「散布後、5日は水を溜めておく」の3つがあります。

野菜

シシトウ

定植が終わったら、90cm位の仮支柱を立て、苗を誘引しましょう。支柱を使用して4本仕立てを基本にして1次分枝から下の脇芽は早めに除去しましょう。なお一度に枝の整理を行うと、根量が減少する恐れがあります。またハウスカイでは、枝が混みすぎると果実に日が当たらず色が薄くなるので注意しましょう。追肥については、定植1ヶ月後に第1回目を行い、収穫開始後は2〜3週間に1回行い、肥料切れを起こさないようにしましょう。最初の追肥は株間でも良いですが、目安は硝酸加里1株当たり10g程度とします。灌

インゲン

水は天気の良い日の午前中に行い、粘土質では通路にひび割れができないように注意しましょう。また定植後に風の強い地域は、周囲に防風ネットを張り、強風対策を行うようにしてください。

つるなし種は、高温時期に開花すると着莢が悪くなるので、夏場の高温時期に開花しないように播種期を選びます。収穫期間は約2週間程度なので、播種期を10〜14日ずらずらすと収穫・出荷が安定して行えます。つるあり種は高温に強いので、4月下旬から5月下旬まで播く事ができ、5月上旬播きなら、7月上旬から30日以上収穫を続ける事ができます。播種は、1ヶ所に3〜4粒播いて、2cm位覆土して下さい。発芽後本葉が出たら、間引いて1〜2本立ちにします。つるなし種は畝幅1.2〜1.5m、株間30〜35cmで2条蒔きとし、栽植本数は、10a当たり3700〜5300本が適当です。つるあり種は畝幅1.8〜2.0m、

花卉

日本水仙の掘り上げ

5月上旬〜下旬は、促成栽培に使用する球根を掘り上げる時期です。密集している所を掘り上げましょう。



山羊座
(12.22~1.19)

【全体運】 運勢は大きく上昇し、全てのことが整い始めます。ゆっくりマイペースで動きましょう。自然と味方が集まるはず
【健康運】 張り切り過ぎに注意。少しセーブして安泰
【幸運の食べ物】 ルッコラ



射手座
(11.23~12.21)

【全体運】 これで大丈夫と思っていたことに不足が生じるかも。一度出た結論が覆らないよう注意が必要です。下旬に好転
【健康運】 無理は禁物。通常運転が健康維持のこつ
【幸運の食べ物】 フキ

掘り上げた球根は6月上旬〜下旬にかけて乾燥し、葉が枯れるのを待ってから高温処理をしましょう。

果樹

みかんの病害虫防除

病害虫の発生が多くなる時期です。コアオハナムゲリ、アブラムシ類は30%くらい開花してから、「スミチオン乳剤」または「ミクロデナポン水和剤」を散布しましょう。

ミカンハダニの発生に注意し、発生の見られる園では「ロディー乳剤」を散布しましょう。

※農薬を使用する際は、ラベルをよく読み使用基準を守って使用してください。

5月の切花出荷日

※印の日は出荷できません

日	月	火	水	木	金	土
	1	2	3	4	5	6
	7	8	9	10	11	12
	14	15	16	17	18	19
	21	22	23	24	25	26
	28	29	30	31		

5月の野菜出荷日

※印の日は出荷できません

日	月	火	水	木	金	土
	1	2	3	4	5	6
	7	8	9	10	11	12
	14	15	16	17	18	19
	21	22	23	24	25	26
	28	29	30	31		

※右記カレンダーとは、一部異なる場合がございます。ご不明の点は、各事務局までお問い合わせください。

農産物直売所

JAグリーン

移動販売 5月の予定表

	日	曜	時間	場所
第2週	11	木	10:00	西川名公民館
			11:00	豊房支店
第3週	12	金	10:30	富浦支店
			11:00	J A安房本店
第4週	17	水	10:00	北条支店
	18	木	11:00	小湊支店
第5週	23	火	10:30	千倉支店
			11:10	丸山支店
第6週	25	木	11:00	小湊支店
	26	金	10:30	鋸南支店
第7週			11:00	富山支店
	31	水	10:00	北条支店
			11:00	大賀区民館

イベントのご案内

JA グリーン鴨川店で春の苗祭りを行います。野菜の苗、花の苗、各種いろいろをご用意していますので皆様のご来店お待ちしております。

・日時 5/14 (日)
9:00 ~ 15:00

・場所 JAグリーン鴨川店

※5/14 苗祭りイベントは鴨川店のみで行います。館山店では行いません。



おこめ券 取扱店

JA安房 各支店

JAグリーン 館山店・鴨川店



※その他順次運行予定です。時間は目安となります。状況により前後する場合がございますので予めご了承願います。諸事情により日程の変更等がある場合は JA 各支店に掲示致します。

※JAグリーンでは農産物等の出荷者を随時募集しています。(産直友の会)

館山店

鳥獣対策コーナー
設置店舗

〒294-0043
千葉県館山市安布里448-1
TEL.0470-30-9211

鴨川店

〒296-0033
千葉県鴨川市八色557-1
TEL.04-7093-3406



魚座
(2・19 ~ 3・20)

【全体運】運勢は穏やかです。友人や家族とお茶や食事を楽しんで。会話することでエネルギーをチャージできます
【健康運】ぬか漬けやヨーグルト、発酵食品が元気のもと
【幸運の食べ物】アシタバ



水瓶座
(1・20 ~ 2・18)

【全体運】うまくいかないことには見切りをつける判断も必要そう。諦めることで新たな芽が出てくる予感があります
【健康運】持久力アップに有酸素運動を取り入れて
【幸運の食べ物】ニラ

Information ②

職員（4月1日付）代理・所長以上（）内は旧任

- 総務部長 資金管理課長兼務
 佐藤 正也
 （経済部長）
 総合企画部長
 久保 裕敬
 （鴨川支店長）
 経済部長
 西村 栄介
 （営農販売部次長 直販課長兼務）
 営農販売部 直販課長
 渡邊 貴広
 （鋸南支店長）
 江見支店長
 嶋津 智
 （長狭支店長）
 長狭支店長
 根本 好美
 （江見支店長）
 鋸南支店長
 平野 光俊
 （鋸南支店長代理）
 鴨川支店長
 小原 隆緒
 （鴨川支店長代理）
 JAグリーン鴨川店長兼務
 鋸南支店長代理
 永井 和年
 （三芳支店長代理）
 鴨川支店長代理
 JAグリーン鴨川店長兼務
 鈴木 広美
 （長狭支店長代理）
 三芳支店長代理
 青木 信幸
 （三芳支店主任）
 長狭支店長代理
 三木 博幸
 （鴨川支店主任）
 信用部 融資課
 融資専任担当課長代理
 宮井 諭
 （鴨川支店主任）
 経済部
 農機センター所長代理
 石井 忠幸
 （経済部農機センター主任）
 岡田 良行
 （総務部長 総合企画部長 資金管理課長兼務）
 川上 和子
 （監査部付課長）
 定年退職（3月31日付）

令和5年度新採用職員辞令交付式

新採用職員（4月1日付）

（）内は配属先※右より

- 小川 健人（富山支店）
 横山 拓哉（三芳支店）
 城野 知花（富浦支店）
 坂本 篤哉（江見支店）
 金高 隼汰（鴨川支店）



本店で4月3日、令和5年度新採用職員辞令交付式を行いました。松元善一組合長は「早く職場に慣れ、安房農協の職員として頑張ってほしい」と激励し、一人ひとりに辞令を手渡しました。5人は決意を新たにJA職員として一歩を踏み出しました。



理事会報告

○令和5年第3回定例理事会
 と き 令和5年3月29日
 ところ 本店会議室
 主な議案 福祉センター廃止に伴う関連する規程類の廃止並びに一部変更について／規程類管理規程（別表）の一部変更について／令和4年度業務報告書について／令和5年度理事報酬の配分について／退任理事に対する退職慰労金支給について／理事会専門委員の選任について
 ◎業務報告

JAグリーン 肥料 農薬 園芸資材 産直品
 営業時間 / 9:00 ~ 17:00 ※土・日・祝日も営業しています。



館山店

場所 / JA安房館野支店敷地内
TEL 0470-30-9211 / FAX 0470-30-9212



鴨川店

場所 / JA安房鴨川支店敷地内
TEL 04-7093-3406 / FAX 04-7093-7910

みんなの広場

頭の体操 クロスワードパズル

二重マスの文字をA～Eの順に並べてできる言葉は何でしょうか？

出題・ニコリ

タテのカギ

- ② ギョッと降ってサッとやみます
- ⑥ 変わると寝付けない人も
- ⑧ お稲荷さんの——はキツネです
- ⑨ 桃太郎のお供をした鳥
- ⑩ 南の反対側
- ⑪ 田んぼへ——から水を引き入れた
- ⑮ 小野妹子が遣わされた国
- ⑯ 潮干狩りに出かける所
- ⑱ 12星座占いで5月生まれの人 は——座か双子座です
- ⑳ 夜になると家々にとります
- ㉑ ——ヤマネコは特別天然記念物です

ヨコのカギ

- ① 端午の節句に食べるものの1つ
- ② 竹林が似合う猛獣
- ③ ——感のある3D映像
- ④ 母の日に贈るカーネーションの、定番の色の1つ
- ⑤ 大正の1つ前の年号です
- ⑦ 害獣や害虫を追い払うこと
- ⑩ 淡水と海水が混じり合ったもの
- ⑫ 鳴門海峡のものが有名
- ⑬ 校内で「走らないように」と注意されやすい場所
- ⑭ 京都三大祭の1つ、——祭は5月15日に行われます
- ⑰ 煮切って使うこともある調味料
- ⑲ メロンやスイカはこの仲間
- ⑳ 街を——もななくろついた

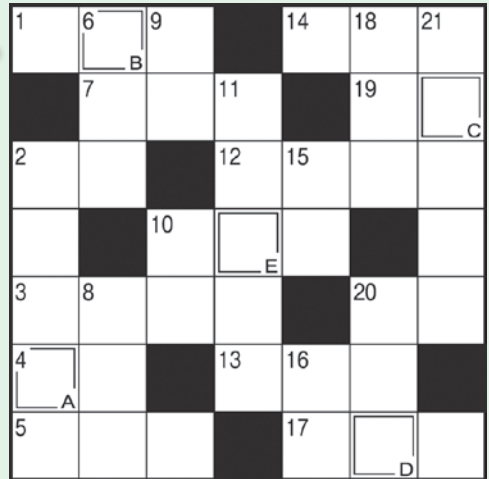

■ 325号
クロスワード
パズル正解
ハルガスミ

まちがいさがし



右のイラストには左のイラストと違う部分が5カ所あります。間違っている部分を左下の枠内の数字で探しましょう。
出題・イラスト：酒井栄子



答え
1…屋根に小窓がある
6…虫の目が違う
7…ジャンパーのファスナーがボタンになっている
9…広げた手の指が違う
12…犬の尾が下がっている

■ 325号
まちがいさがし正解
167912

クロスワードパズル・まちがいさがし 応募要項

はがきに必要事項を明記してお送り下さい。クロスワードパズル・まちがいさがしの両方を正解された方の中から、抽選で10人の方に500円分の図書カードをプレゼントいたします。

送り先 〒294-0005 館山市安東7-2 J A安房広報担当宛
締め切り 令和5年5月8日(月) 消印有効

- ① クロスワードパズル答え
- ② まちがいさがし答え
- ③ 〒・住所
- ④ 氏名・年齢
- ⑤ 電話番号
- ⑥ 広報誌の感想

クイズ当選者(敬称略)

- 瀬戸口智己 (南房総市)
- 吉田 利雄 (南房総市)
- 青木 進 (南房総市)
- 小林 利恵 (南房総市)
- 三富 周子 (鋸南町)
- 畠山 栄子 (館山市)
- 山川 一恵 (館山市)
- 山根 秀人 (館山市)
- 宮井 富子 (鴨川市)
- 佐粧 正子 (鴨川市)

ひとりごと

陽気もあたたかくなり、新たな旅立ちの時期となり田植えもはじまります。すこしずついろいろなイベントや集まり事が以前のように開催され嬉しく感じます。マスク使用が自己判断になりましたが何をすることも体が資本ですので手洗い、うがいを徹底し規則正しい生活を心がけて頑張っていきたいと思います。

早く大きくなあれ!

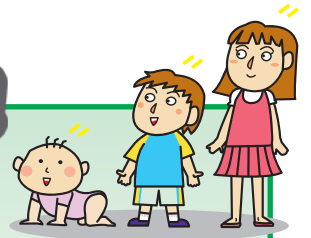

館山市 蒼空くん(6歳) はるか 晴華ちゃん(4歳)
江田の 川名周作さん 真依さん

この春幼稚園を卒園した蒼空くん、やんちゃだけど周りにとても気をつかう性格です。身体を動かすことが好きで水泳を習っています。遊びで好きなことは追いかけて、あと家族で行くボーリング、スキーなどです。

晴華ちゃんは人形やおもちゃなどで遊びます。とても人見知りでしたが蒼空くんと同じ幼稚園に通って1年がたちました。まだ初めての人は苦手ですがお友達もでき楽しく一緒に遊んでいます。好きな食べ物は蒼空くんがチキン南蛮、バナナ、ぶどう。晴華ちゃんはうどん、いちご、ぶどうだそうです。

ご両親からひとこと「小さな事にも幸福を見つけ楽しい人生を送ってほしい」

ゴールデンウィークのATMご利用について

設置場所	4/28(金)	4/29(土)	4/30(日)	5/1(月)	5/2(火)	5/3(水)	5/4(木)	5/5(金)	5/6(土)
館野・白浜 江見・長狭	○ 8:45~ 18:00	休	休	○ 8:45~ 18:00	○ 8:45~ 18:00	休	休	休	○ 8:45~ 12:00
	○ 8:45~ 17:00			○ 8:45~ 17:00	○ 8:45~ 17:00				○ 8:45~ 12:00
本店・豊房	○ 8:45~ 17:00	休	休	○ 8:45~ 17:00	○ 8:45~ 17:00	休	休	休	○ 8:45~ 12:00
	○ 8:45~ 19:00			○ 8:45~ 19:00	○ 8:45~ 19:00				○ 8:45~ 19:00
北条・神戸・富山・平群 三芳・富浦・鋸南・丸山 千倉・和田・鴨川	○ 8:45~ 19:00	○ 8:45~ 19:00	○ 8:45~ 19:00	○ 8:45~ 19:00	○ 8:45~ 19:00	○ 8:45~ 19:00	○ 8:45~ 19:00	○ 8:45~ 19:00	○ 8:45~ 19:00
	○ 9:00~ 20:00	○ 9:00~ 20:00	○ 9:00~ 20:00	○ 9:00~ 20:00	○ 9:00~ 20:00	○ 9:00~ 20:00	○ 9:00~ 20:00	○ 9:00~ 20:00	○ 9:00~ 20:00

自動車事故受付

事故等の場合には
JA共済事故受付センター フリーダイヤル 0120-258-931 24時間対応いたします。
レッカー移動や故障時の緊急対応が必要な場合には
JA共済サポートセンター フリーダイヤル 0120-063-931 24時間対応いたします。

第41回「JA安房農業元気塾」 野菜の栽培講習会開催

JAでは直売等出荷へ向け多様な担い手を育成し、農業活力を盛り上げることを目的に第41回「JA安房農業元気塾」を開催します
お気軽にご参加ください **参加費無料**

日時 令和5年5月13日(土)
午前9時30分~11時
場所 JA安房本店2階会議室
講師 元千葉県農業改良普及員 齊藤 陽子 氏
テーマ 冬至カボチャ・小豆の栽培について
JA各支店に5月8日(月)迄お申込みください。
◎お問い合わせは
営農販売部 担い手指導課 ☎0470-24-9114

安心の 「JA葬祭」

- 病院からでも、ご自宅からでも 24 時間
ご対応いたします。
- JA 虹のホールにて 故人様 をお預かりす
ることも可能です。
- ご自宅・寺院での葬儀もお手伝いします。

JA 葬祭の詳しい
内容は右のQRコード
をお読みいただ
くか、ホームペ
ージをご覧ください。



<http://jalife.jp>

ご葬儀・ご法事
事前相談は…

JA葬祭



0120-015-983

年中無休
24時間受付