

JA安房広報誌
No.327

JAあわ

2023

6

JUN

早く大きくなあれ!

ひより 媛愛ちゃん ゆきな 優希奈ちゃん (紹介は12ページ)

 JA安房



農業のために 地域のために 明日のために

JA共済の地域貢献活動



いちご狩りに行くもう

キャンペーン

JA安房ではJA共済の地域貢献活動の一環で地域活性化のため、管内のいちご農園を対象とした「いちご狩りに行くこうキャンペーン」を行いました。

開園期間内、より多くの人に安房のいちごを食べてもらいたく、通常価格よりいちご狩りチケットを安く販売（いちご狩りに行くこうキャンペーン）して、県外から多くのお客様で賑わいを見せ大盛況となりました。



いちご狩りを楽しむお客様

目次 CONTENTS

JA共済地域貢献活動 いちご狩りに行く キャンペーン.....	3 2
トピックス.....	3
・館山ブランド「かんべレタス」 次年度へ向け出荷反省会	
・館山市清浄そ菜組合	
・初夏の味覚ソラマメ初出荷 品質統一のため出荷査定会 白浜支店	
・キンセンカ出荷反省会	
・JA安房きんせん花部会 温室びわ出荷始まる.....	4
・出荷査定会	
・出荷反省会を開催 西岬共撰ストック部会・ 神戸花卉生産組合ストック部会	
・燃料の流出事故に注意 インフォメーション①.....	5
・肥料価格高騰対策のご案内 LIFE・おいしく食べて美しく.....	6
・勤続表彰式	
・JA女性部の活動に参加しませんか？ シエフ永井のおすすめレシピ 手軽に体操.....	7
6月の農作業.....	8
・JAグリーン移動販売のお知らせ インフォメーション②.....	10
・農業近代化資金保証料全額助成 キャンペーン	
・盆用品のご案内	
・JA葬祭	
・理事会報告	
みんなの広場.....	11
・頭の体操クロスワードパズル	
・まちがいがさがし	
早く大きくなあれ！.....	12
・子ども共済ご紹介キャンペーン 第42回「JA安房農業元気塾」 講習会開催	

館山ブランド「かんべレタス」 次年度へ向け出荷反省会
館山市清浄そ菜組合



挨拶をする館山市清浄そ菜組合、寺田組合長

館山市清浄そ菜組合が4月11日に生産者、全農ちば、JA担当者ら約30名を集め、館山シーサイドホテルで出荷反省会を開催しました。

「かんべレタス」はミネラル豊富な神戸地区の砂地で栽培されることにより、甘くみずみずしく、市場で高い評価を得ています。

出荷反省会では、担当者から販売経過や実績の報告の後、今年度の反省点と次年度に向けての対策について話し合いました。



今年度の実績を確認する参加者

また、同組合ではレタスの調整作業である選別、ラッピング作業をJAに委託し、次年度へ作付け面積、販売金額アップへの取り組みを試験的に始めました。



JAに委託している調整作業

初夏の味覚ソラマメ初出荷
品質統一のため出荷査定会 白浜支店

JA安房白浜支店では、4月14日、露地栽培のそら豆出荷が始まるにあたりJA担当者、生産者約40名が集まり、品質を確認、統一するための査定会を白浜地区検査場3ヶ所で行いました。

今年は、気温の上昇に伴い例年より早めの出荷となりました。今年は5月の初旬が最盛期となり、5月中頃まで出荷が続く予定です。

JAの担当者は「品質や実入りは昨年より良好、おいしい白浜のそら豆をたくさんの人に食べてほしい」と話しました。



出荷の規格を確認する参加者

キンセンカ出荷反省会 JA安房きんせん花部会

JA安房きんせん花部会は4月20日、キンセンカの出荷反省会を白浜支店で同部会員、安房農業事務所、市場、全農ちば、JA担当者ら約50人が参加し開催しました。

出荷は昨年の11月下旬から始まり、春の彼岸をピークに3月下旬まで続きました。

星野部会長は良品の安定出荷にむけ、検査員の目での出荷調整時に気づいた点、注意したい点などをイラストを交え説明し部会員へ周知致しました。

JA担当者は「日本一の産地として、良品の安定出荷に取り組むため、部会員や市場と情報共有を行い有利販売につなげていきたい」と話しました。



出荷調整時に注意する点を説明する星野部会長

温室びわ出荷始まる 出荷査定会

J A安房温室びわ組合は、4月20日富浦支店で、温室びわの出荷査定会を開きました。生産者をはじめ、指導関係機関担当者、市場、全農ちば、J A担当者ら人が出席して、びわの本格出荷の前に出荷方法や規格を確認しました。

安心、安全なびわを届けるため、出荷前に残留農薬の検査を行いました。担当者は「産地として信頼を約束する意味でも出荷前に生産記録簿の提出をお願いします」と話しました。

今年度は4月10日出荷が始まりました。4月中ごろより本格出荷となりました。



初出荷されたびわを検品する担当者



初出荷されたびわと穂積昭治さん



支店管内で温室、露地びわを栽培している穂積昭治さんは「品種により様々な味があるのも魅力で多くの人に美味しい房州びわを味わっていただきたい」と話しました。

出荷反省会を開催 西岬共撰ストック部会・神戸花卉生産組合ストック部会

西岬支部共撰ストック部会と神戸花卉生産組合ストック部会は、4月19日と24日に神戸支店と布沼集会所でそれぞれ同部会員をはじめ、指定市場、関係機関、J A役員らが出席して出荷反省会を開催しました。両部会は、生産販売経過を振り返るとともに、次年度へ向け、出荷方法や方針について話し合いました。

担当者からは、切り前の調整を生産者と確認しながら、今後も良品の安定出荷に向け、市場、生産者と情報共有し有利販売に繋がるように作業をしていくことを確認しました。



神戸花卉生産組合ストック部会



西岬支部・共撰ストック部会

燃料の流出事故に注意！

安房地域では近年、農家での燃料流出事故がたびたび発生しています。温室栽培用のボイラーや燃料タンクの引き取りを訪問業者に依頼した農家で、業者が作業中や作業後に誤って燃料を流出させ、水路や川に流入させてしまう事故がここ半年で2件起こっています。

燃料が流出するとどうなる？

水路や川に流れ込んで周囲の水質に悪影響を及ぼします。流出した燃料の回収のため、困難な作業を長期間にわたり行う必要があります。

事故を予防するにはどうすればいい？

ボイラーや燃料タンクの引き取りを業者に依頼するときは、危険物取扱者の資格（甲種、乙種第四類、丙種）があるか確認することをお勧めします。また、業者の作業には可能な限り立ち合いをし、事故の未然防止に努めてください。



牡牛座

(4・20～5・20)

【全体運】スケジュールは詰め込み過ぎず余裕を持って。会話を楽しくむとりがいい流れを運んでくれます。外出にツキ
【健康運】慌ててけがなどしないように。安全第一で
【幸運の食べ物】ミョウガタケ



牡羊座

(3・21～4・19)

【全体運】コミュニケーション運が活発化。人との交流にツキがあります。新しい習い事を始めるのもお勧め。金運も良好
【健康運】体力アップの好機。ハードなトレーニングもOK
【幸運の食べ物】オクラ

6月の運勢

モナ・カサンドラ

Information①



千葉県内の農業者
のみなさまへ

肥料価格高騰対策(春肥)のご案内

化学肥料の低減に向けて取り組む農業者※の皆様の肥料費を支援します。※原則、農産物の販売実績があることが前提となります。



支援の対象となる肥料

令和4年11月から令和5年5月に購入した肥料であり、令和5年の春肥として使用する肥料が対象です。

※購入時期が期間内でも、春肥として使用しないものは対象外となります。

支援の内容

化学肥料低減の取組を行った上で前年度から増加した肥料費について、その9割(国7割+県2割)を支援金として交付します。

$$\text{支援金} = \left(\text{当年の肥料費} - \left[\frac{\text{当年の肥料費}}{\text{価格上昇率}} \div \text{使用量低減率} \right] \right) \times 0.9$$

(春肥 1.4) (0.9)

申請に必要なもの

次の2つがあれば申し込みできます。

- 1 令和5年春肥(令和4年11月～令和5年5月)として購入した肥料の種類、数量、購入費がわかるもの(領収書・請求書など)
- 2 化学肥料低減計画書(化学肥料低減に向けた取組に2つ以上取り組むこと)

詳しくはJA安房各支店までお問合せください

令和5年永年勤続の表彰が行われました。

年数	氏名	勤務部署
40年勤続	久保 裕敬	総合企画部
	鈴木 丈二	総務部審査課
	鱒寄 義和	経済部 生活購買課 館山給油所
	小原 隆緒	鴨川支店
30年勤続	羽田 隆之	経済部 生活購買課
	中村 勲	三芳支店
	山田 武史	豊房支店



JA女性部の活動に参加しませんか？

「郷土の味を次の世代に残したい」、「地域の特徴を活かした加工品を作りたい」、「料理や野菜づくりを教わりたい」、「健康づくりのための活動をしたい」など、誰だって叶えたい夢や希望があるはず・・・
 そんな、皆さんの思いを形にするための仲間づくりをしませんか？
 JAでは女性部員を募集しております。
 年齢等は問いません。どなたでも参加できます。

お気軽に
お問い合わせ
ください♪

JA安房女性部事務局
担手指導課
Tel.0470-24-9114



おろしく食べて美しく

梅雨太り対策

栄養士 ● 吉田理江

ジメジメした湿度の高い日が続く梅雨の時期に、突然体重が増えることはありませんか？
 梅雨の時期に体重が増えることを「梅雨太り」といいます。原因は、気圧や湿度の関係で、体内に水分がたまりやすくなり、むくむからです。今回は、体内にたまった余分な水分を排出し、梅雨太りを解消する三つの方法をご紹介します。

【1】カリウムを取る

野菜、果物などに含まれるカリウムには、体内の余分な塩分を排出させる働きがあるため、むくみ解消効果が期待できます。旬の食材のジャガイモ、キュウリには、カリウムが豊富に含まれているため、食事に取り入れると良いでしょう。汁物にジャガイモを入れたり、サラダにキュウリを入れると手軽にカリウムが取れます。

【2】減塩する

塩分を取り過ぎないことも大切です。汁物を作るとき、野菜などの具を多くして汁を減らすことで、塩分を抑えられます。また、煮物、汁物を作るときは、

【3】冷え症対策

体が冷えると血流が悪くなりむくみを引き起こします。冷え症対策には、体を温めるとして知られるシウウガがおすすめです。生で取るより加熱すると良いです。シウウガの辛味成分の一つであるジンゲロールには、血管を拡張させて血行を良くする働きがあります。加熱するとシウウガオールに変化し、体の熱を作り出す働きをするため、炒め物や汁物にシウウガを入れると良いでしょう。また、冷たい飲み物は氷を抜く、献立に温かい汁物を加えるなどの工夫で体が冷えにくくなります。しっかりと対策をして、梅雨太りを乗り切りましょう。



シェフ永井の おすすめ レシピ



永井智一
(ながい・ともかず)
茨城県笠間市にある
「天晴 (旧キッチン晴人)」
オーナーシェフ

新タマネギと 新ジャガイモのかき揚げ



材料 (2人分)

- 新タマネギ……………中 1 個
- 新ジャガイモ……………2 個
- ソラマメ……………8 粒
- 薄力粉……………適宜
- 水溶き天ぷら粉……………100ml
- サラダ油……………適宜
- 塩……………少々

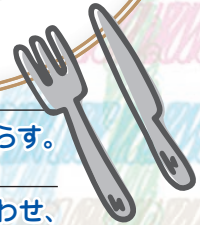

作り方

- ① 新タマネギは繊維に沿って 5mm 幅にスライスする。新ジャガイモは極細に千切りし水にさらす。ソラマメはさやから取り出し皮をむく。
- ② ボウルに新タマネギ、水気を切った新ジャガイモ、ソラマメを入れ、薄力粉をまがし混ぜ合わせ、水溶き天ぷら粉を入れさっくりと混ぜる。
- ③ 18cm のフライパンに 1cm ほどのサラダ油を入れ 180 度に熱し、②のかき揚げの材料を入れ 2 ～ 3 分ほど揚げ裏返して、さらに 2 ～ 3 分ほど揚げる。
- ④ ③を 2 等分に切り器に盛り付け、塩を振って出来上がり。

※巧緻性とは、一般的に手先の器用さを意味します。また、巧緻性は体力の構成要素の一つとされており、体を器用に巧みに動かす能力のことを指します。

今回も、いすに座ったままできる脚部の運動を取り上げます。脚をより引き上げるために目印を置きながら運動に取り組んでみましょう。また、脚部の運動のみならず、巧緻性(こうちせい)※の運動も盛り込んでいますので、無理なくご自身のペースで実施してください。

今年度も迎え、慌ただしい日々を過ごされた方もいらっしゃるのではないのでしょうか？生活・職場環境の変化に慣れるまでには時間を要するとともに、知らず知らずのうち心に負担がかかっているかもしれない。例えば、体にだるさを感じる、思考力や集中力が低下するなどの症状はありませんか。ご自身の体の現状と向き合いながらその解消法を見いだしましょう。

日本体育大学准教授 ● 伊藤由美子

心に負担は
かかっていますか？

体を動かすためのヒント
手軽に体操

レッツ、トライ！ 脚を上げる運動(前後)+手のパーチョキ運動 目印(紙を三角柱状に折ったものなど)を準備して挑戦してみましょう！

準備



①足元に目印を置いてください。いすに座って準備をします。



②片脚を少し引き上げて、目印よりも前方に出します。同時に、手のひらを広げます(パー)。



③元の姿勢に戻ります。同時に、手は「チョキ」のポーズを取ります。



④反対側も同様に行います。もう片方の脚を少し引き上げて、目印よりも前方に出します。同時に、手のひらを広げます(パー)。



⑤元の姿勢に戻ります。同時に、手は「チョキ」のポーズを取ります。

蠍座
(10・24～11・22)

【全体運】 やり残しがないか確認しましょう。丁寧な連絡でミスを回避。1人で無理せず協力者を探す姿勢も大事です
【健康運】 カルシウムをしっかり取って骨の強化を
【幸運の食べ物】 メロン

天秤座
(9・23～10・23)

【全体運】 遊びに行きましょう。季節の恵みを感じられるプランがお勧め。いつもより遠出を。新作や限定メニューにツキ
【健康運】 血行を良くする運動でむくみや肩凝りを予防
【幸運の食べ物】 葉ショウガ

6月の天気

平年と同様に曇りや雨の日が多いでしょう。
降水量は平年並み40%です。

令和5年4月25日、気象庁発表の
「関東甲信越地方3か月予報」

6月の農作業

水稲

1. 中干しの目安

一般的には、田植から40日程で中干しの時期ですが、早まる場合もあるので、前もって田に入つて生育の中庸な地点で茎数を数えましょう。茎数（2枚以上の葉のついた茎はすべて数える。）が平均して18〜20本になったら中干しを開始しましょう。圃場に軽く亀裂が入る程度、おおよそね1週間で終了しますが、稲が生育過剰な場合や葉色が濃い場合、また、ガスの湧きやすい圃場や、排水が悪くぬかるみやすい圃場は少し長く行いましょう。ただし、稲の幼穂が育ち始めると水を必要とするので、出穂期の約25日前には入水を始めましょう。

急に灌水すると根腐れる場合があります。2〜3回走り水をしてから浅く水を張りましょう。しばらく乾かない程度に水をきって間断灌漑にします。穂ばらみ期（出穂・開花期には3〜4cmほど水を張つて、水不足による不稔が起らないように気をつけましょう。

2. 中干しの効果

(1) 余分な分けつの発生や成

長を抑え、茎数過多を防ぎます。

(2) 土壌中に酸素を供給し、有害ガスを除去して、根を活性化させます。

(3) 窒素の肥効を抑制し、稲の体を硬くします。

(4) 田面が硬くなり、機械作業をスムーズに行うことができます。落水時期を無理に早めなくて良いので、登熟期の水不足による整粒歩合の低下を避けることができます。

3. 害虫対策

5月下旬〜6月にかけて、イネクロカメムシの成虫が畦畔から田へ侵入して卵を産み、幼虫が6月下旬〜8月に発生します。被害については次の通りです。

(1) 5月下旬から6月に成虫が茎から汁を吸い、株が萎縮します。

(2) 7月〜8月に茶褐色の幼虫が発生し茎から汁を吸い、葉先の変色、白穂の発生により収量が低下します。

対策のポイントは、成虫が田に侵入する頃（5月下旬〜6月）の防除が必要です。

パセリ

○ポット育苗

用土は赤土にクン炭を6対4の比率に混合した物に、完熟堆肥を2割程度混ぜます。

1ポット（二穴）当たり5〜8粒程度播き、覆土は種子が隠れる程度とします。

また、発芽率を上げるために一晩流水につけ吸水させ、陰干ししてから播くと良いでしょう。発芽適温20〜25℃を維持するため、温度の抑制に努めてください。

また、発芽まで10日〜14日かかるので、この間乾燥させない様、こまめに灌水をしてください。

間引きは本葉が展開したら1回目を行い、生育の遅いもの、奇形の葉のものを中心にハサミ等を用いて、1ポット（一穴）当たり3〜4本としてください。

花卉

ハウス内の管理

梅雨期に入り、不順な天候が続くと病気が発生しやすくなります。十分な換気を行いましょう。

塩類集積を防ぐため、梅雨期を利用して十分雨をあ

て、余分な肥料分を洗い流し、濃度障害を出さないようにしましょう。

夏菊の害虫対策

1. アブラムシ

圃場をよく観察すること（特に菊の成長点付近に群がるので、気をつけてみると早期発見・早期防除ができます）。早目に防除すれば比較的駆除しやすい害虫ですが、防除が遅れて収穫直前に蕾に入り込んでしまうと、薬剤散布の際に高温乾燥の時期ということもあり、花びらに被害が出やすくなりますので十分注意してください。

2. スリップス類

スリップス類の中で、ミカンキロアザミウマの発生は、収穫直前まで多く花や芽の中に食い込んで人目につきにくく、気づいたときには手遅れの場合が多いようです。特に菊の花びらや花粉を好み、菊の蕾ができる中に入り込んでしまい、花びらが変色・変形しますので気をつけてください。

※農薬を使用する際は、ラベルをよく読み使用基準を守って使用してください。

野菜



山羊座
(12.22~1.19)

【全体運】 良好ですがベースダウンの時期なので予定を詰め込み過ぎないように。ゆとりある行動を心がけると好結果に
【健康運】 古傷、病後のケアはしっかりと。温泉にツキ
【幸運の食べ物】 シロウリ



射手座
(11.23~12.21)

【全体運】 運勢には活気があります。あなたが頑張ればなんとかなる頼まれ事は引き受けてあげて。今後の礎になるはず
【健康運】 外出の機会を増やして。体を動かすほど元気に
【幸運の食べ物】 アナゴ

6月の切花出荷日

※印の日は出荷できません

日	月	火	水	木	金	土
				1	2	3
4	5	6	7	8	9	10
11	12	13	14	15	16	17
18	19	20	21	22	23	24
25	26	27	28	29	30	

6月の野菜出荷日

※印の日は出荷できません

日	月	火	水	木	金	土
				1	2	3
4	5	6	7	8	9	10
11	12	13	14	15	16	17
18	19	20	21	22	23	24
25	26	27	28	29	30	

※右記カレンダーとは、一部異なる場合がございます。ご不明の点は、各事務局までお問い合わせください。

JA 安房農業機械展示会開催のご案内

会場 JAグリーン館山店
日時 6/16 (金) 9:30 ~ 15:00
6/17 (土) 9:30 ~ 14:30

※10,000円以上お買い上げの方へ
抽選会の実施!!



気軽にお立ち寄りください

農産物直売所

JAグリーン

移動販売 6月の予定表

	日	曜	時間	場所
第1週	6	火	10:00	丸山支店
			10:30	和田支店
			11:00	千倉支店
第2週	7	水	10:30	三芳支店
			11:00	富浦支店
第3週	8	木	10:00	西川名公民館
			10:45	豊房支店
			11:30	白浜支店
	12	月	10:00	北条支店
第4週	13	火	10:30	布良漁港前
	15	木	11:00	小湊支店
			12:30	鴨川支店
第5週	16	金	9:40	長狭支店
			10:50	江見支店
			11:50	本店
	20	火	10:00	和田支店
第6週	21	水	10:30	千倉支店
			11:00	丸山支店
	22	木	10:00	西川名公民館
第7週			10:45	豊房支店
			11:30	白浜支店
	27	火	10:30	布良漁港前
	28	水	10:00	北条支店
第8週	29	木	11:00	小湊支店
			12:30	鴨川支店
	30	金	10:00	長狭支店
		11:00	江見支店	
		11:50	本店	

※その他順次運行予定です。時間は目安となります。状況により前後する場合がございますので予めご了承願います。諸事情により日程の変更等がある場合はJA各支店に掲示致します。※布良漁港前は、雨天・強風の場合は中止

JAグリーン

6月の休業日のお知らせ

6月1日 (木)

6月14日 (水)

館山店、鴨川店とも
休業致します。

※JAグリーンでは農産物等の出荷者を随時募集しています。(産直友の会)

おこめ券
取扱店
JA安房 各支店
JAグリーン 館山店・鴨川店

館山店

鳥獣対策コーナー設置店舗
〒294-0043
千葉県館山市安布里 448-1
TEL.0470-30-9211

鴨川店

〒296-0033
千葉県鴨川市八色 557-1
TEL.04-7093-3406



魚座
(2:19 ~ 3:20)

【全体運】計画通りに進めようと躍起になるのは逆効果。少しずつ微調整しながら進めましょう。下旬にはうまく整います
【健康運】薬膳など健康にいいメニューを取り入れて
【幸運の食べ物】ラッキョウ



水瓶座
(1:20 ~ 2:18)

【全体運】ハプニングの予感。忙しくなりそうですが大きな成果が期待できます。ピンチはチャンスなので冷静に対応を
【健康運】うっかりのけがに注意。安全確認は丁寧に
【幸運の食べ物】トウモロコシ

農業近代化資金 保証料全額助成 キャンペーン

JAバンクが保証料を全額負担します！



お借入れ金利が実質
年0%

お取扱い期間：令和6年3月31日実行分まで

●農業近代化資金の保証料について、全期間JAバンクが負担します●

●行政の利子補給には上限がございますので、お早めにお近くのJAまでご相談ください●

※1. 表示の金利は一定の条件を満たした場合に限ります。

※2. 本資金を利用した事業の、融資決定前の事前着工及び着工後の申込は認められておりません。

※3. 本資金のご利用にあたっては、JA及び原則として千葉県農業信用基金協会による所定の審査を要します。審査の内容によってはお客様のご希望に添えない場合がございます。

※4. 申込時におきましては、行政等の審査が必要となるため、ご回答にお時間がかかる場合がございます。

※5. 表示の金利は令和5年4月1日現在のものです。



販売会議等で
説明する融資担当者



販売会議、出荷反省
会等の場でもご案内
しています。
ご興味のある方は最
寄りの支店担当者にお
気軽にご相談ください。



詳しくは最寄りの各支店までお問い合わせください



盆用品のご案内

お盆も間近になりました。JAでは今年も盆用品をたくさん取り揃えております。
ぜひ、お早めにお申込みくださる様お願い申し上げます。

平素は組合事業に深いご理解とご協力を賜り心よりお礼申し上げます。
本年もお盆の時期がまいりました。ご尊家には新盆を迎えるにあたり、何かとご苦勞の事とご推察
申し上げます。

さて、JA 葬祭では今年もお盆用品の特別展示会開催することとなりました。
今年度の展示会は下記の日程で開催します。

展示会の日程は次の通りです

①会 場：虹のホール丸山（会食室） 南房総市白子 987-1
日 時：6月3日（土）～7月末日 午前9時～午後16時まで

※ご葬儀がある場合は、日程を調整させて頂く場合がございます。

ご相談や展示会の事前予約等のお問い合わせは JA 葬祭へ ☎ 0120-015-983 又は ☎ 0470-46-3510

安心の "JA葬祭"

- 病院からでも、ご自宅からでも24時間ご対応いたします。
- JA虹のホールにて故人様をお預かりすることも可能です。
- ご自宅・寺院での葬儀もお手伝いします。

JA 葬祭の詳しい内容は右のQRコードをお読みいただくか、ホームページをご覧ください。



<http://jalife.co.jp>

ご葬儀・ご法事 事前相談は… **JA葬祭** ☎ 0120-015-983 年中無休 24時間受付

◎令和5年第4回定例理事会
とき 令和5年4月27日
ところ 本店会議室
主な議案 規約第34条（窓口業
務時間及び休業について）の一
部変更について／理事との事業
取引の承認について／ディスク
ロージャー誌2023年11月号
◎業務報告

田 理事会報告 田

みんなの広場

頭の体操 クロスワードパズル

二重マスの文字をA～Eの順に並べてできる言葉は何でしょうか？

出題・ニコリ

タテのカギ

- ① 招く側がホストなら、招かれる側は
- ④ タマネギを切ると出ることも
- ⑦ 建てたばかりの建物のこと
- ⑨ 数字のゼロを日本語でいうと
- ⑩ サーブ→——→トス→アタック
- ⑬ 「海鼠」と書く生き物
- ⑭ 置き時計はクロック、腕時計は
- ⑰ 仕事や用事がない空き時間のこと
- ⑱ コショウ、ナツメグ、シナモンなど
- ⑲ プールの授業のときに着ます
- ⑳ 領収書に収入——を貼った

ヨコのカギ

- ① 1年で一番昼が長い日
- ② 徳川家康が晩年を過ごした——城
- ③ 不動産会社が売買するものの1つ
- ⑤ 『落穂拾い』や『晩鐘』を描いた画家
- ⑥ 奈良や鎌倉のものが有名
- ⑧ テッセンとも呼ばれるキンポウゲ科の花
- ⑪ 相撲取りが踏みます
- ⑫ 抑揚のないせりふ回しは
- ⑬ トウモロコシやゴーヤーが多く出る季節
- ⑮ 弁当箱にご飯と一緒に詰めます
- ⑯ ——コート、——ブーツ
- ⑲ 円周率を表す文字
- ⑳ ネタとシャリで作ります

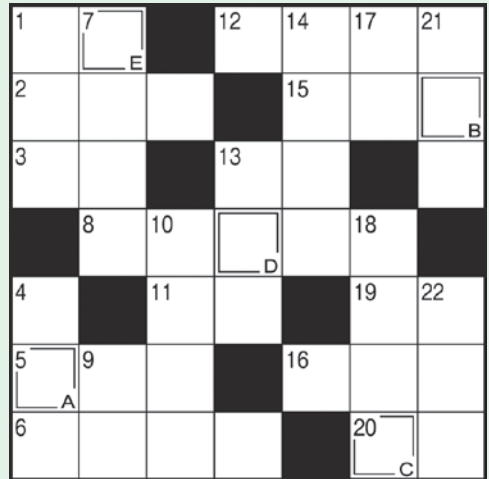

■ 326号
クロスワード
パズル正解
アマリリス

まちがいさがし

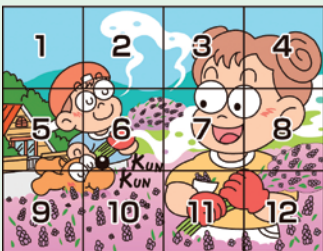
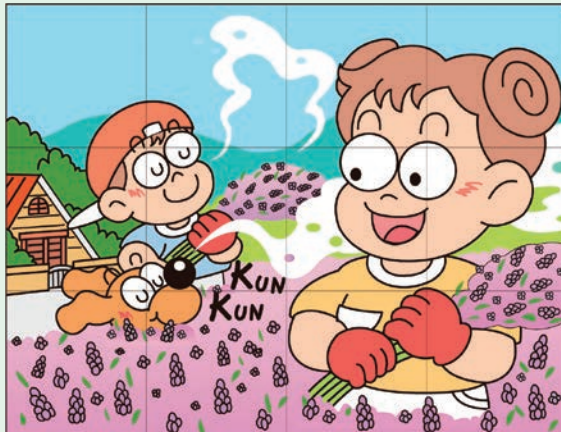

右のイラストには左のイラストと違う部分が5カ所あります。間違っている部分を左下の枠内の数字で探しましょう。
出題・イラスト：酒井栄子



答え
1…旗の長さが違う
4…鯉のぼりが出ていない
6…茶葉の量が違う
9…犬のしっぽが隠れている
11…軍手が落ちている

■ 326号
まちがいさがし正解

1 4 6 9 11

クロスワードパズル・まちがいさがし 応募要項

はがきに必要事項を明記してお送り下さい。クロスワードパズル・まちがいさがしの両方を正解された方の中から、抽選で10人の方に500円分の図書カードをプレゼントいたします。

送り先 〒294-0005 館山市安東7-2 JA安房広報担当宛
締め切り 令和5年6月9日(金) 消印有効

ひこうい

新緑の季節となり我が家に植えてるシマトネリコも青々とした葉がしてきました。皆様ゴールデンウィークはどこにお出かけにでられましたか？我が家は小学生になる息子と公園に行ったり海の砂浜で水遊びをしたり童心にかえり楽しく過ごしました。暖かくなってきましたが、まだまだ寒暖の差がありますので、皆様体調を崩さないよう気をつけましょう。

- ① クロスワードパズル答え
- ② まちがいさがし答え
- ③ 〒・住所
- ④ 氏名・年齢
- ⑤ 電話番号
- ⑥ 広報誌の感想

クイズ当選者(敬称略)

- 高間 とよ (館山市)
- 小栗美千代 (館山市)
- 佐野 久子 (館山市)
- 玉川 和子 (南房総市)
- 小川美千代 (南房総市)
- 間宮 幸子 (南房総市)
- 原 榮 (南房総市)
- 石井 昌子 (南房総市)
- 小澤 恒子 (南房総市)
- 鈴木 静子 (鴨川市)

早く大きくなあ〜れ!

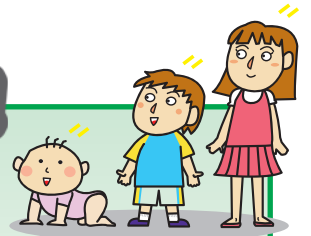

ひより
媛愛ちゃん(10歳) 福坂孟寿さん
ゆきな
優希奈ちゃん(6歳) 歌奈子さん

妹の面倒をみてくれるしっかり者のお姉ちゃんの媛愛ちゃん。バレーボールでセッターを頑張っていて、お友達と遊ぶ時もドッジボールしたりと体を動かすことが大好きです。妹の優希奈ちゃんは、ウサギが大好きでお家ではお絵かきやお人形遊びに夢中です。2人で遊ぶことも多くたまにけんかもありますが、またすぐ仲良くなり楽しく遊んでいて仲の良い姉妹です。
好きな果物は媛愛ちゃんがマンゴー、優希奈ちゃんがみかんだそうです。
ご両親からひとこと「姉妹仲良く、元気に優しい子に育てほしい」

こども共済 ご紹介キャンペーン

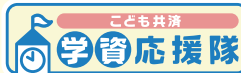

第14回
マザーズセレクション大賞受賞
(2021、2022年度)

お知り合いの方をご紹介ください!
先着 1,000 名様に素敵な豪華賞品をプレゼント!

応募期間
応募対象者

令和5年12月29日まで
JA 共済にご加入いただいている方、およびご加入いただいている世帯の方。

応募条件

※ご紹介者であるあなたの知人、友人、家族、親族(生計を同じくしない方に限ります)をご紹介いただいた場合に対象となります。
ご紹介頂いた方がキャンペーン期間内に千葉県内の JA で「こども共済」にご加入された場合、先着で 1,000 名様に素敵な商品を進呈します。

A賞

アンパンマン
お出かけリュック
先着700名様

B賞

ステンレス製
ワンタッチマグボトル
480ml
先着300名様



第42回「JA安房農業元気塾」 講習会開催

JAでは直売等出荷へ向け多様な担い手を育成し、農業活力を盛り上げることを目的に第42回『JA安房農業元気塾』を開催します。お気軽にご参加ください。
参加費無料

日時 令和5年6月10日(土)
午前9時30分~11時
場所 館山市山本圃場
講師 元暖地園芸研究所研究員 赤山喜一郎氏
テーマ 柑橘・中晩柑の摘果について
JA各支店に6月5日(月)迄お申込みください。

◎お問い合わせは
営農販売部 担い手指導課 ☎0470-24-9114

JA安房公式Instagramはじめました!
フォローよろしくお願いします!!



アカウント こちらにアクセス→
ja_awa_official



JA.AWA.OFFICIAL

HPはこちらにアクセス



JA 安房 HP

JA安房広報誌「JAあわ」 第327号

発行日: 令和5年5月15日 発行: 安房農業協同組合
〒294-0005 千葉県館山市安東72 電話 0470 (24) 9111
ホームページ <https://www.ja-awa.or.jp>
メールアドレス info@ja-awa.or.jp