

JAあわ

2023

7

JUL

繋げよう
安房の未来へ

頑張る担い手

水野 圭一さん 水野 ミキさん
水野 陽葵さん 水野 結翔さん

(紹介は2ページ)

繋げよう 安房の未来へ

頑張る担い手



作業する水野圭一さん

和田支店管内 酪農家

水野 圭一さん

酪農をはじめたきっかけ

もともと両親が酪農を営んでいました。小さいころから手伝いをしていて酪農の仕事は身近にありました。現在は両親から引継ぎ就農して22年程になります。

やりがい

うちでは乳牛を専門に酪農を営んでいます。搾乳した生乳が様々な乳製品となり小さい子からお年寄りのもとへ届けられていると思うとやりがいを感じます。これからも牛の健康状態を管理し、安定した乳質の生乳の出荷を心がけていきます。

今後の抱負

子牛の価格が下落したり、飼料価格が高騰したりと、酪農を営むには厳しく不安定な状況ですが今後も酪農を続けていきたいと思っています。乳製品をとおして皆様の笑顔作りに貢献できればと思います。



目次 CONTENTS

繋げよう 安房の未来へ……………	2
トピックス……………	3
・新採用職員を対象に 市場視察研修会を実施 ・川名清さんが最優秀賞 ・千葉県温室びわ共進会 ・第35回 J A 安房組合長杯 10周年記念大会……………	4
・インゲン出荷査定会 館山市印元組合 インフォメーション①……………	5
・職員募集 ・小型無人航空機による 水稲病害虫防除にご理解とご協力を J A 共済アンパンマン アンパンマン撮影会開催 おいしく食べて美しく……………	6
シエフ永井のおすすめレシピ 手軽に体操……………	7
笑顔いっぱい J A グリーン……………	8
・ J A グリーン 移動販売のお知らせ インフォメーション②……………	10
・ 鴨川市長狭地区 主基斎田でお田植祭り ・ お詫びと訂正 ・ 理事会報告	
みんなの広場……………	11
・ 頭の体操クロスワードパズル ・ まちがいがさし J A 安房元氣人……………	12
・ 令和5年度 食用ナバナチャレンジセミナー セミナー生 大募集 ・ 農薬安全使用研修会 ・ 第43回「J A 安房農業元氣塾」 講習会開催	

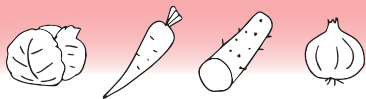

トピックス

1

新採用職員を対象に 市場視察研修会を実施



大田花き磯村社長と新採用職員

今年度採用となった職員5人が、大田花き市場と東京青果市場で視察研修会を行いました。大田花き市場では、競り場、仲卸通り等を見学し市場全体や各施設の説明を受けました。

その後、東京青果市場に行き、市場担当者より現場の卸売流通の流れなどの説明を受けました。

職員からは「大田花きでは花の競り場や仲卸通りなど、現場を見ながら研修する事ができ、大変貴重な経験をさせていただきました。支店で検査してる野菜や花がこの様な大きな市場にまで繋がっていく、様々なお客様のものとへ行くことを考えると、自分の仕事に大きなやりがいを感じます」と話していました。



市場内を見学する新採用職員



大田花き競り場を説明する市場担当者

トピックス

2

川名清さんが最優秀賞 千葉県温室びわ共進会

千葉県温室びわ共進会実行委員会は5月6日、JA安房富浦支店で温室びわの生産農家がその出来栄を競い合う「千葉県温室びわ共進会」を開催しました。

品種は「富房」「瑞穂」「里見」の3品種、合計50点の出品でした。品質については、食味、糖度とも申し分ない見事な「3Lサイズ」のびわが並びました。

暖地園芸研究所所長の 大谷徹審査委員長をはじめとする関係機関担当者ら8人が、外観等総合的に審査した結果、最優秀賞にあたる千葉県知事賞・東京青果株式会社賞を南房総市の川名清さんの「富房」が受賞しました。

審査員による
厳正な審査が行われた共進会



大谷徹審査委員長は「出品されたびわは果実の形状、大きさ、色、艶等、どの出品物も生産者の熱意が感じられました」と話しました。

また、5月7日には、道の駅「とみうら枇杷倶楽部」で、受賞したびわの一般公開と販売キャンペーンも行われました。



枇杷倶楽部で行われた販売キャンペーン



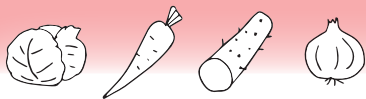

トピックス

3

第35回JA安房組合長杯 10周年記念大会

JA安房グラウンドゴルフ友の会は5月11日、丸山運動場で「第35回JA安房組合長杯10周年記念大会」を開き、管内から14チーム103名が参加しました。

晴天のもと和気あいあいの雰囲気の中で行われました。真剣に力を競い合い閉会式では総合上位の参加者が表彰されました。



表彰された受賞者

- 大会結果（総合の部）は次の通りです。
- ▽優 勝 高梨喜久男さん（鴨川市GG協会）
- ▽準優勝 金木 英昭さん（館山ポピー会）
- ▽3 位 太田 彰さん（丸本郷クラブ）
- ▽4 位 押本 利行さん（加茂絆クラブ）
- ▽5 位 押本 守松さん（加茂絆クラブ）



和気あいあいとプレーする参加者



トピックス

4

インゲン出荷査定会 館山市印元組合

館山市印元組合は5月12日、JA安房本店別棟で出荷査定会を開きました。生産者や安房農業事務所、市場、全農ちば、JAの担当者ら21人が参加しました。

査定会の前に、全農ちばの担当者から情勢報告、JA担当者から出荷計画と出荷規格、連作障害対策、収穫量を増やす土壌還元消毒法のポイントを説明し生産者へ周知しました。

品種は「ステイヤー」が今まで主流でしたが、種の入手が不安定な事から関係機関で協議を重ね今年より「スラットワンダー」の出荷が始まり、現品を使った査定会では出荷規格や出荷時の注意点を確認致しました。

出荷査定会を通し、同組合では適期収穫、出荷規格、農薬の安全使用を厳守し、有利販売につなげるよう意思統一をはかりました。



現品を確認する参加者



Information①

JA安房 職員募集 ～募集要項～

令和6年3月に
大学・短期大学
専門学校を
卒業見込みの方

募集人員 8名
応募資格 令和6年3月に大学・短期大学・専門学校を卒業見込みの方
要普通自動車免許（採用まで取得見込み可）
提出書類 履歴書・卒業証明書（見込み）・学校成績証明書
受付期間 令和5年6月1日(木)～令和5年7月21日(金)まで
＜受付時間＞ 午前9時～午後4時まで（月曜日から金曜日まで）
＜郵送による受付＞ 令和5年7月21日(金)到着分まで

試験方法 (筆記試験) 国語・一般常識・作文
(面接試験)

試験日 令和5年7月27日(木)

試験場所 安房農業協同組合本店2階会議室
(JR九重駅より徒歩10分)

採用時期 令和6年4月1日より

待遇・その他

- ・業務内容 一般事務・窓口業務・営業推進
店舗接客・農機具修理販売等
※部署により異なります。
- ・契約期間 雇用期間の定めなし
- ・試用期間 あり 入組後3ヶ月
- ・就業場所 JA安房管内 本店又は支店・事業所

・就業時間 平日8:30～17:00 隔週土曜8:30～12:00
部署により7:00～20:00の交代制勤務有

・休憩時間 12:00～13:00

・時間外労働 あり(月平均5.5時間)

・休日 隔週土曜・日曜・祝日
夏期休暇(3日間)・年末年始(12/31～1/3)
部署により交代制有

・賃金 月給制 初任基本給 短大卒16万9千円
大卒18万円 通勤手当・各種手当・住宅手当
超過勤務手当他有 昇給年1回
賞与(前年度実績:年3回、2.8カ月)

・加入保険 雇用・労災・厚生年金・健康保険

※個人情報の取り扱いについて 履歴書等の個人情報につきましては、採用関係以外の目的では利用いたしません。

応募先および問合せ先

総務部人事課

〒294-0005 千葉県館山市安東72番地 Tel.0470-24-9111

小型無人航空機(無人ヘリコプター・産業用マルチローター)による 水稲病害虫防除にご理解とご協力を

水稲には葉や穂を食べる害虫や枯らす病気がたくさんあります。

この病害虫をそのままにしておくと、お米の品質が落ちるばかりでなく、収穫ができなくなることもあります。

主食であるお米を守り、実り豊かな秋を迎えるため、水稲の病害虫防除に皆様方のご理解とご協力をお願い致します。

地区別散布日程

※散布開始時間は、午前4時30分を予定しております。

天候により実施日の変更又は、多少時間のずれがありますのでご承知ください。

館山市	那古地区	小原・稲原(沼地区終了後に開始)	7月15日(土)
	館山地区	沼	
	九重地区	全域	
	館野地区	腰越	7月16日(日)
	神余地区	全域	
	豊房地区	東長田・西長田・出野尾・ 岡田・古茂口・大戸・ 南条(横枕)・山荻・作名	
	神戸地区	谷藤原を除く	7月21日(金)

南房総市	富浦地区	原岡の一部・多田良(岡田)・八束・青木	7月12日(水)
	和田地区	上区を除く	7月13日(木)
	富山地区	久枝(恩田原・松原)・平久里中(南沢・ 京田)・平久里下(宮崎)・犬掛	7月13日(木)
		高崎・市部・宮谷・合戸の一部	7月18日(火)
	千倉地区	谷津・寺庭・川戸・大貫・宇田・上瀬戸・中瀬戸・ 椎木原・南北・峰・牧田・川合・白子	7月14日(金)
	三芳地区	増間・海老敷・山名を除く	7月19日(水)
	丸山地区	加茂・沓見・前田・丸本郷(市場周辺を 除く)・宮下・川谷・岩糸	7月20日(木)
		白子・安馬谷・珠師ヶ谷・石神・石堂・丸本 郷(市場周辺)・岩糸・西原・古川・峰・小戸	7月21日(金)
白浜地区	白浜・長尾	7月21日(金)	

お問い合わせは

館山市植物防疫協会
TEL.0470-22-3396
館山市役所内

鴨川市植物防疫協会
TEL.04-7093-7834
鴨川市役所内

南房総市植物防疫協会
TEL.0470-33-1071
南房総市役所内

安房植物防疫協会
TEL.0470-22-9011
千葉県農業共済組合
ぼうそう支所安房センター内





©やなせたかし / フレーベル館・TMS・NTV



アンパンマン撮影会開催

当JAは5月14日、鴨川支店で「アンパンマン撮影会」を開催しました。イベントを通し、より多くの組合員、利用者、地域住民にJA共済の情報を発信することを目的としています。

1日を通して計3回開催し、管内の家族76組270名が参加し、来場した子供達はアンパンマンとの撮影を楽しんでいました。

イベントには各支店のライフアドバイザーも参加し来場者を元氣よく出迎えました。

おらしく食べて美しく

夏バテ予防にお薦めの食べ物

栄養士 ● 吉田理江

梅雨が明けて本格的な夏がやって来ます。暑い日が続くと、だるさ、食欲不振など不調を感じる方も多いのではないのでしょうか。そうめん、アイスクリームなどの冷たいものばかり食べると栄養バランスが乱れ、夏バテがひどくなる可能性があります。今回は、夏バテ予防にお薦めの食べ物を三つご紹介します。

【1】豚肉

豚肉に含まれるビタミンB1は、不足すると疲労物質の乳酸が体内に蓄積されます。タマネギ、ニラなどのネギ類に含まれるアリシンがビタミンB1の吸収を高めるため、豚肉と組み合わせると食べると良いでしょう。ビタミンB1は炭水化物に含まれる糖質をエネルギーに変えるために必要な栄養素です。エネルギーの代謝が活発になれば体の機能も高まります。刻んだニラとしょつゆなどをあえたたれを豚肉の冷しゃぶにかけて暑い日でも食べやすいです。

【2】梅干し

梅に含まれるクエン酸は、疲労物質の乳酸を分解し、新陳代

謝を活発にする働きがあるため疲労回復効果が期待できます。また、唾液の分泌を促し食欲を増進させる働きもあるため、食欲がないときにお薦めです。梅干しと野菜をあえたり、おむすびの具にすると爽やかな酸味でさっぱりと食べられるでしょう。

【3】スパイス

シウガ、唐辛子、カレー粉などのスパイスには、胃腸の働きを活発にし、食欲増進効果が期待できます。暑い夏は熱が体内にこもりやすいですが、唐辛子などの辛いスパイスを食べると汗をかき、体内の熱を発散できるので夏バテ予防にお薦めです。いつものメニューに少し加えるだけで、暑い日でも食べやすくなるでしょう。肉を炒めるときにカレー粉を加えると手軽にスパイスを取り入れられますよ。

紹介した食べ物を日々の食事に取り入れて元気に夏を乗り切りたいですね。





CHEF NAGAI'S RECOMMEND RECIPE

シェフ永井のおすすめレシピ

永井智一
(ながい・ともかず)
茨城県笠間市にある
「天晴 (旧キッチン晴人)」
オーナーシェフ



ガパオ風そうめん

材料 (2人分)

- そうめん…………… 2把
- 麺つゆ (そうめん用ストレート) …… 200ml
- 豚ひき肉…………… 100g
- ナス…………… 2本
- 赤ピーマン…………… 2個
- バジル…………… 12枚
- サラダ油…………… 大さじ1
- ニンニク…………… 小さじ1/2
- ショウガ…………… 小さじ1/2
- A 甜麺醬 (てんめんじゃん) …… 小さじ2
- 豆板醬 (とうばんじゃん) …… 小さじ1と1/2
- 豆鼓醬 (とうちじゃん) …… 小さじ1
- ナンプラー…………… 大さじ2
- 砂糖…………… 小さじ2
- レモン汁…………… 1個分

- ①ナスは縦に5mm幅の千切り、赤ピーマンも縦に5mm幅の千切りにする。ニンニクとショウガはみじん切りにする。
- ②フライパンにサラダ油を入れ熱し、豚ひき肉をよく炒め、Aを全て入れ、さらに中火で2～3分炒める。
- ③②にサッと素揚げしたナスと赤ピーマン、ナンプラー、砂糖を加え強火で1分ほど炒め、仕上げにざく切りにした半量のバジル、レモン汁を加え混ぜ合わせる。
- ④ゆでたそうめんを器に盛り、つゆを張り、上に③を盛り付け、残りのバジルを散らし出来上がり。



今回のは体側(胴体部の側面)を左右に曲げ伸ばす運動を紹介いたします。体側を曲げ伸ばす動作は、普段の生活の中で意識しない限り、ほとんど行われないこととあります。胴体部の筋群は姿勢を維持するために大切な役割を担っています。今回は肩甲骨周辺をほぐしながら体側を曲げ伸ばしてみましよう。

天候の影響でなんとなく気分が沈みがちになる方もいるかもしれません。日常生活の中で季節を感じる時間をつくりながら過ごしてみたいかがでしょうか。通勤時に彩り豊かなアジサイに目を向けたら、料理のときには旬の野菜を積極的に取り入れるなど、季節に合った楽しみ方を見つけてみましょう。

日本体育大学准教授 ● 伊藤由美子
寒暖差や気圧の変化などによって体調に不安や悩みを感じることはありませんか？

体を動かすためのヒント
手軽に体操

レッツ、トライ! 体側を曲げ伸ばす運動



①頭の後ろに手を置いて構えます。

②両腕を上げるように両腕を伸ばします。

③再度、頭の後ろに手を置きます。

④両腕を伸ばしながら、体側を曲げ伸ばします。このとき、息を吐きながら動き、首も同時に曲げてみましょう。

⑤①の姿勢に戻ります。同様に②③を行った後、反対側の体側も曲げ伸ばします。

乙女座
(8・23～9・22)

【全体運】焦って1人で動かないように。周囲との協力体制をつくれるかどうか成功の鍵。味方は多いので声をかけて
【健康運】ハードな運動で体を鍛えて。筋力アップの好機
【幸運の食べ物】エダマメ

獅子座
(7・23～8・22)

【全体運】後半から上昇。これまでの頑張りか形になって見えてきます。気を抜かずやり切らましよう。発言は丁寧
【健康運】野菜たっぷりのメニューが元気の秘訣(ひけつ)
【幸運の食べ物】インゲン

笑顔いっぱい! JAグリーン



JAグリーンは時期毎に旬の農産物、苗を販売するイベントを開催しています。

5月5日には旬のソラマメを制限時間内に指定の袋に詰める「ソラマメつかみ取り」のイベントを、14日には様々な野菜を販売、花の苗を売りに出す苗祭りのイベントを行いました。県内、県外からのお客様で大盛況となりました。

そらまめ
いっぱいだー!



おいしい野菜が
いっぱい



蠍座
(10・24 ~ 11・22)

【全体運】旅行運が盛り上がっています。遊びに行く予定を入れましょう。元気をチャージしたら仕事にシフトし問題解決へ
【健康運】友人との運動やおしゃべりが良い気分転換に
【幸運の食べ物】キュウリ

天秤座
(9・23 ~ 10・23)

【全体運】プレッシャーを感じるからこそ笑顔で。あなたの底力を発揮できます。問題は解決に向かうので落ち着いて対処を
【健康運】ゆっくり深呼吸。リラックスタイムを大切に
【幸運の食べ物】アンス

7月の切花出荷日

※印の日は出荷できません

日	月	火	水	木	金	土
						1
2	3	4	5	6	7	8
9	10	11	12	13	14	15
16	17	18	19	20	21	22
23	24	25	26	27	28	29
30	31					

7月の野菜出荷日

※印の日は出荷できません

日	月	火	水	木	金	土
						1
2	3	4	5	6	7	8
9	10	11	12	13	14	15
16	17	18	19	20	21	22
23	24	25	26	27	28	29
30	31					

※右記カレンダーとは、一部異なる場合がございます。不明の点は、各事務局までお問い合わせください。

農産物直売所

JAグリーン

移動販売 7月の予定表

	日	曜	時間 場所		
第1週	4	火	10:00 丸山支店	10:30 和田支店	11:00 千倉支店
	5	水	10:00 北条支店	10:30 三芳支店	11:00 富浦支店
	6	木	10:00 西川名公民館	10:45 豊房支店	
第2週	11	火	10:00 布良漁港前	11:15 白浜支店	
	12	水	定休日		
	13	木	11:00 小湊支店		
第3週	14	金	9:40 長狭支店	10:50 江見支店	11:50 本店
	17	月	祝日		
	18	火	10:00 和田支店	10:30 千倉支店	11:00 丸山支店
第4週	19	水	10:00 北条支店	10:30 富山支店	11:00 鋸南支店
	20	木	10:00 西川名公民館	10:45 豊房支店	
	25	火	10:00 布良漁港前	11:15 白浜支店	
第4週	27	木	11:00 小湊支店		
	28	金	9:40 長狭支店	10:50 江見支店	11:50 本店

※その他順次運行予定です。時間は目安となります。状況により前後する場合がございますので予めご了承願います。諸事情により日程の変更等がある場合はJA各支店に掲示致します。※布良漁港前は、雨天・強風の場合は中止

7月の休業日のお知らせ

JAグリーン館山店

7月12日(水)

が定休日となります

※鴨川店は臨時営業致します。

7月JAグリーン イベント情報

お盆大売出し

JA ガス器具展示会

盆用生花、果物、旬の野菜など

7月7日(金)

7月8日(土)

JAグリーン鴨川店

※館山店ではイベントは行いません



※JAグリーンでは農産物等の出荷者を随時募集しています。(産直友の会)



館山店

鳥獣対策コーナー設置店舗

〒294-0043 千葉県館山市安布里 448-1
TEL.0470-30-9211
営業時間 9:00 ~ 18:00

鴨川店

〒296-0033 千葉県鴨川市八色 557-1
TEL.04-7093-3406
営業時間 9:00 ~ 18:00

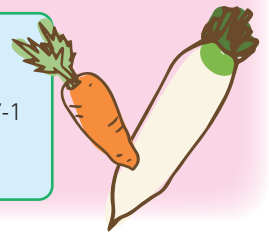

安心の "JA葬祭"

- 病院からでも、ご自宅からでも 24 時間 対応いたします。
- JA 虹のホールにて 故人様 をお預かりすることも可能です。
- ご自宅・寺院での葬儀もお手伝いします。

JA 葬祭の詳しい内容は右のQRコードをお読みいただくか、ホームページをご覧ください。



<http://jalife.co.jp>

ご葬儀・ご法事 事前相談は…

JA葬祭



0120-015-983

年中無休 24時間受付



山羊座 (12.22~1.19)

【全体運】落ち着かない状況ではありますがピンチがチャンスに変わるとき。大変!と思ったときこそ積極的に打開策を探して
【健康運】有酸素運動がお勧め。運動で体調改善へ
【幸運の食べ物】キクラゲ



射手座 (11.23~12.21)

【全体運】周りの思惑に振り回されがち。後悔しないよう譲れないことは主張して解決策を模索しましょう。下旬に好転
【健康運】血圧や体温をチェック。検診なども活用して
【幸運の食べ物】スモモ

地域トピックス



鴨川市長狭地区

主基齋田でお田植祭り

5月14日、鴨川市長狭地区にある主基齋田で明治神宮関係者、川名康介県議、JA安房松元善一組合長、各関係機関来賓が招かれ豊作を祈願する神事、お田植祭が行われました。

主基齋田ってどんなところ？



明治4年、明治天皇即位後に行われる大嘗祭、そこで奉納される新穀、お神酒のための神聖な圃場を日本全国より2ヶ所選定し、その内の1ヶ所が鴨川市長狭地区の主基齋田になります。

どんなお米をつくっているの？



鴨川市の土質、天候に恵まれた長狭米を栽培しています。粘り気甘味があり日本の米作り百選にも選ばれています。

毎年この圃場で栽培された長狭米 コシヒカリ、それを醸造した白酒を明治神宮、新嘗祭に奉納しています。

8月には抜き穂祭、10月には穂揃い式を行い、収穫された穂は明治神宮に奉納され年間を通し祭典に使用される予定です。



日本の米づくり百選選定記念碑

地域の方から みなさんへひと言

令和元年よりこの主基齋田のことを多くの人に知ってもらおうとお田植祭りを始めました。多くの方にこの歴史ある主基齋田を知っていただくとともに自慢の長狭米を味わっていただきたいです。

今後は小学生や小さいお子様にお田植祭りを体験してもらい、稲作の大切さ、またこの鴨川の財産と歴史を後世に継承していきたいです。

近くにお越しの際は気軽にお立ち寄りください。

理事会報告

○令和5年第5回定例理事会
とき 令和5年5月23日
ところ 本店会議室
主な議案 不良債権の回収結果
及び令和5年度の処理方針について／千葉県農業信用基金協会に対する増資について／役員賠償責任保険の継続加入について
◎業務報告

お詫びと訂正

広報誌の記載内容に誤りがありましたので、下記のとおり訂正致します。

2023年6月号

- 4ページ 写真下 西崎支部、共撰ストック部会
(正) 西岬 (誤) 西崎
- 10ページ 理事会報告
(正) 第4回 (誤) 第3回

この度の掲載誤りについて、訂正しお詫び申し上げます。



魚座
(2・19 ~ 3・20)

【全体運】追い風に恵まれて順調に進展します。自信を持って進めましょう。飛び込みの仕事は新展開の予感。よく検討を
【健康運】体調の変化に注意。休息をしっかりとって
【幸運の食べ物】カボチャ



水瓶座
(1・20 ~ 2・18)

【全体運】選択肢が増える変化運。迷うときこそシンプルに考えて。ただ、近道を選ぶとかえって遠回りに。王道が吉
【健康運】弱い部分は先にカバーして。サポーターの利用も◎
【幸運の食べ物】トマト

頭の体操 クロスワードパズル

二重マスの文字をA～Eの順に並べてできる言葉は何でしょうか？

出題・ニコリ

タテのカギ

- ①河島英五のヒット曲『酒と泪(なみだ)と——と女』
- ④長針、短針、秒針が付いているもの
- ⑦元素記号はLi。電池にも使用される金属です
- ⑨騎手が騎乗時に持つもの
- ⑩手首と肩の間にある関節
- ⑪本に挟みます
- ⑬まだ夜が明けきらない頃のこと
- ⑮種から芽が出ること
- ⑯虫よけのために寝床の周りにつるします
- ⑰定規を当てて引くことも
- ⑱高校球児たちが地方大会で——を繰り広げています
- ⑳トップ・——・ボトム
- ㉑駅の券売機で買います

ヨコのカギ

- ①七夕伝説のヒロイン
- ②青島幸男氏や石原慎太郎氏が務めました
- ③手のひらや足の裏の反対側
- ⑤蚊取り線香から立ち上るもの
- ⑥——を聞いて十を知る
- ⑧ルーペともいいます
- ⑫兄弟姉妹の息子のこと
- ⑬チョウが花を巡って吸うもの
- ⑭テントを張ったりして野外活動を楽めます
- ⑮——タオル、——ソープ、ゴッド——
- ⑰一時的に建てるもののこと。——住宅
- ⑱アブラ、クマ、ミンミンといえ
- ⑲地球の衛星です

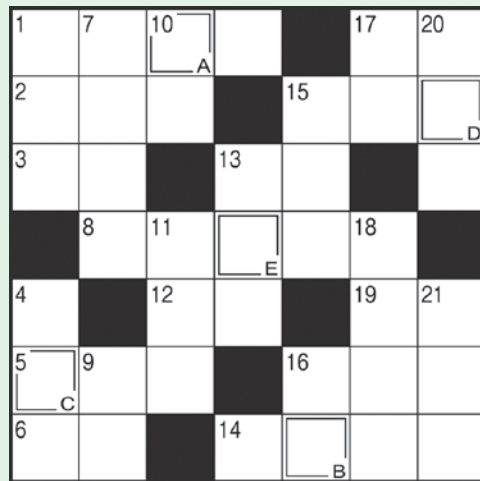

■ 327号
クロスワード
パズル正解
ミススマシ

まちがいさがし



右のイラストには左のイラストと違う部分が5カ所あります。間違っている部分を左下の枠内の数字で探しましょう。
出題・イラスト：酒井栄子

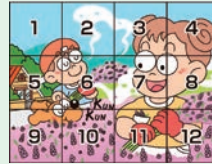

答え

- 2…香りの流れが違う
- 4…髪の巻き方が逆になっている
- 5…窓が開いている
- 6…犬の鼻の大きさが違う
- 11…ポケットにラベンダーがある

■ 327号
まちがいさがし正解
2 4 5 6 11

クロスワードパズル・まちがいさがし 応募要項

はがきに必要事項を明記してお送り下さい。クロスワードパズル・まちがいさがしの両方を正解された方の中から、抽選で10人の方に500円分の図書カードをプレゼントいたします。

送り先 〒294-0005 館山市安東7-2 J A安房広報担当宛
締め切り 令和5年7月10日(月) 消印有効

- ①クロスワードパズル答え
- ②まちがいさがし答え
- ③〒・住所
- ④氏名・年齢
- ⑤電話番号
- ⑥広報誌の感想

クイズ当選者(敬称略)

- 鈴木 翼 (館山市)
秋山 一江 (館山市)
結繩 典子 (南房総市)
菅谷 弘子 (南房総市)
三幣 恵子 (南房総市)
石井 美子 (南房総市)
本橋 正吾 (南房総市)
加藤 訓子 (鴨川市)
松本美佐子 (鴨川市)
田丸ヒサ子 (鴨川市)

ひとこと

6月に入り、日も長くなってきました。これから梅雨になりますが晴れの日があると庭の草刈りにいそしんでいます。一緒に息子も草取りをしてくれて、少しずつ家の手伝いしてくれたり子供成長を感じる今日この頃です。

外での作業はこの時期は蒸し暑いので、塩分や糖分と一緒に補給するなど熱中症には十分気をつけましょう。

(広報 諏訪)



JA安房元気人

JA 安房和田支店

経済担当 よしだとうや 吉田瞳哉さん

安房のみなさんへ

和田支店の経済担当になり3年目になりました。まだまだ色々な人に助けをもらいながら日々の経済業務に努めています。少しずつですが地域の組合員の方から名前を呼んでいただけるようになりうれしく思います。

今後も現在担当している経済業務を頑張って、肥料、農薬の事など自分を頼りにご来店、お問い合わせいただけたりと、組合員の方から頼られるような存在になりたいです。



令和5年度 食用ナバナチャレンジセミナー

セミナー生 大募集

※申込者が多数の場合、先着順とさせていただきます。7月28日(金)までにお申し込み下さい。

安房地域は日本有数の食用ナバナの産地です。もっと元気なナバナ産地を目指して、一緒にナバナ栽培をしてみませんか？こんな方を募集しています。

- ◎ナバナをこれから栽培してみたい。
- ◎ナバナ栽培を始めて日が浅いので、ベテラン生産者のコツを知りたい。

	時期	場所	主な内容
第1回	8月9日(水)	南房総市役所	栽培技術、病害虫防及び農業安全使用
第2回	9月1日(金)	研修圃場	ほ場作り及び播種の実演・実習支援センターの畝立実演
第3回	9月15日(金)	研修圃場	間引き・薬剤散布について(実演・実習)
第4回	11月17日(金)	JA 安房支店(未定)	束・パック出荷に係る調整作業(座学・実習)

お問い合わせ：南房総農業支援センター(0470-28-4595)

農薬安全使用研修会

JA 安房と南房総農業支援センターでは、下記のとおり「農薬の安全使用研修会」を開催します。農薬の適正使用、農薬の基本について再確認しますのでお気軽にご参加ください。参加は無料です。

日 時 令和5年7月20日(木)
14:00～15:30(受付13:30～)

場 所 南房総市役所 別館1 大会議室
南房総市富浦町青木28番地

主 催 JA 安房・南房総農業支援センター

内 容 ・農薬の安全な使用について
・除草剤の効果的な使用について

講 師 JA 全農ちば担当者

定 員 30名 参加費無料

申込期限 令和5年7月11日(火)

申込先 一般財団法人南房総農業支援センター
TEL 0470-28-4595 FAX 0470-20-4592

第43回 「JA安房農業元気塾」講習会開催

JAでは直売等出荷へ向け多様な担い手を育成し、農業活力を盛り上げることを目的に第43回「JA安房農業元気塾」を開催します。お気軽にご参加ください。参加費無料

日 時 令和5年7月8日(土)
午前9時30分～11時

場 所 JA安房本店2階大会議室

講 師 平林物産(株) 栗原大祐氏

テーマ 直売所向け有望品種について
JA各支店に7月3日(月)迄お申込みください。

◎お問い合わせは
営農販売部 担い手指導課 ☎0470-24-9114

JA安房公式Instagramはじめました！
フォローよろしくお願いします！！



アカウント こちらにアクセス→

ja_awa_official



JA.AWA.OFFICIAL

HPはこちらにアクセス



JA 安房 HP

JA安房広報誌「JAあわ」第328号

発行日：令和5年6月15日 発行：安房農業協同組合
〒294-0005 千葉県館山市安東72 電話 0470 (24) 9111
ホームページ <https://www.ja-awa.or.jp>